III Curso de Diseño de Sitios WEB basados en Gestores de Contenido (CMS)

**Extensión Universitaria. Universidad de Sevilla
2008**

Tema IV - Parte II

Gestores de Foros

SMF

Simple Machines Forum

<http://www.simplemachines.org>

Índice

- Introducción
- Instalación de SMF
- Gestión de Foros
- Gestión de Usuarios
- Administración avanzada

Introducción

- Gestores de contenidos para foros:
 - phpBB, SMF, MyBB, etc. (ver listado Tema I – Parte I)
- Probar foro a nivel de usuario:
 - Registrarse como usuario
 - Responder y probar el editor
 - Personalización del perfil
 - Manejo de imágenes

Características de SMF

- Bloques de noticias
- Creación de Sub-foros, dentro de otros Sub-foros
- Fácil edición de usuario con sólo ver perfil
- Instalación de módulos usando la propia interfaz WEB del foro. También llamado manejador de paquetes
- Ídem para temas Temas
- Personalizar la carta de aceptación al registrarse
- Editar los CSS de los temas además de su índice
- Optimizador y copia de seguridad de base de datos

Instalación de SMF

- Descargar archivo con el código fuente (.zip)
- Descomprimir en:
 - c:\xampp\htdocs\miprimerforo
 - Por tanto para funcionar en: <http://localhost/miprimerforo>
- Descarga del idioma:
 - Descargar [spanish_es.zip](#). Descomprimirlo sobrescribiendo los ficheros en c:\xampp\htdocs\miprimerforo **antes de hacer la instalación**
- La instalación se realiza desde el propio navegador:
 - <http://localhost/miprimerforo/install.php>
 - Debemos tener creada la base de datos y el usuario en MySQL antes

Instalación de SMF

SMF Installer simple machines forum

Basic Settings

Just a few things for you to setup ;).

Forum name:
This is the name of your forum, ie. "The Testing Forum".

Forum URL:
This is the URL to your forum **without the trailing '/'!**.
In most cases, you can leave the default value in this box alone - it is usually right.

Gzip Output: Compress output to save bandwidth.
This function does not work properly on all servers, but can save you a lot of bandwidth.
Click [here](#) to test it. (it should just say "PASS".)

Database Sessions: Use the database for sessions instead of using files.
This feature is almost always for the best, as it makes sessions more dependable.

UTF-8 Character Set: Use UTF-8 as default character set
This feature lets both the database and the forum use an international character set, UTF-8. This can be useful when working with multiple languages that use different character sets.

MySQL Server Settings

These are the settings to use for your MySQL server. If you don't know the values, you should ask your host what they are.

MySQL server name:
This is nearly always localhost - so if you don't know, try localhost.

MySQL username:
Fill in the username you need to connect to your MySQL database here.
If you don't know what it is, try the username of your ftp account, most of the time they are the same.

MySQL password:
Here, put the password you need to connect to your MySQL database.
If you don't know this, you should try the password to your ftp account.

MySQL database name:
Fill in the name of the database you want to use for SMF to store its data in.
If this database does not exist, this installer will try to create it.

MySQL table prefix:
The prefix for every table in the database. **Do not install two forums with the same prefix!**
This value allows for multiple installations in one database.

Utiliza una base de datos MYSQL

Hay que crearla y configurarla

Instalación de SMF

- Ejercicio de base de datos MYSQL
 - Crear una base de datos vacía, por ejemplo, con el nombre “**basedatosforos**”
 - Añadir un usuario de MYSQL, por ejemplo, “**usuarioforos**” y asignarle una clave
 - Añadir al usuario creado “**usuarioforos**” todos los permisos sobre la base de datos “**basedatosforos**”
 - **Cuidado con marcar todos los privilegios como globales**
- Estos datos hay que rellenarlos en el proceso de configuración (ver siguiente página)

Instalación de SMF

MySQL Server Settings

These are the settings to use for your MySQL server. If you don't know the values, you should ask your host what they are.

MySQL server name:

This is nearly always localhost - so if you don't know, try localhost.

MySQL username:

Fill in the username you need to connect to your MySQL database here.
If you don't know what it is, try the username of your ftp account, most of the time they are the same.

MySQL password:

Here, put the password you need to connect to your MySQL database.
If you don't know this, you should try the password to your ftp account.

MySQL database name:

Fill in the name of the database you want to use for SMF to store its data in.
If this database does not exist, this installer will try to create it.

MySQL table prefix:

The prefix for every table in the database. **Do not install two forums with the same prefix!**
This value allows for multiple installations in one database.

Proceed

Configuración SMF

Pestañas de administración

Área de foros

Área de estado

Configuración de SMF

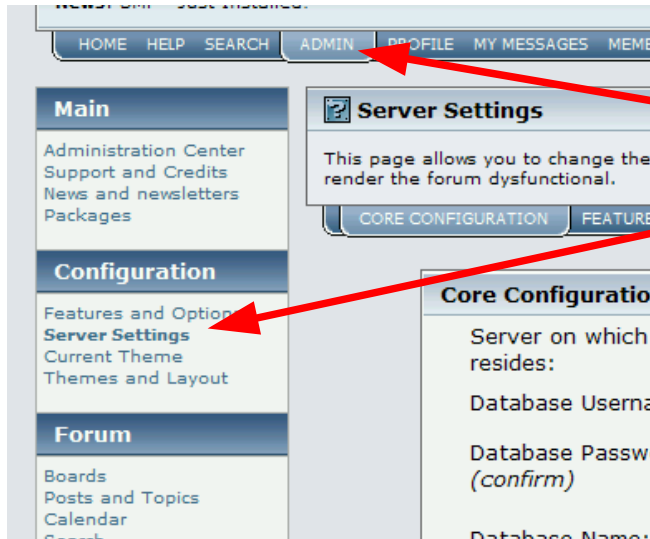

- Castellanzar (si se olvidó antes):
 - Pestaña "Admin"
 - Opción de menú "Server Settings"
 - Cuadro de selección "Default Forum Language"
 - **Nota: Sólo aparecerá el idioma si ha sido instalado correctamente**

Tras esto toda la interfaz aparece en castellano incluidos los menús

Configuración de SMF

- Los menús de configuración / administración tienen 3 niveles de profundidad
 - Nivel 1: Pestañas superiores
 - Nivel 2: Menú lateral
 - Nivel 3: Pestañas inferiores
- Ejemplo: Configuración del correo
 1. Pestaña "administración"
 2. Menú "Configuración del Foro" opción "Configuración del servidor"
 3. Pestaña "Feature Configuration"

Gestión de foros

- Estructura jerárquica
- Dividida en Categorías que contienen foros temáticos
- Cada foro tiene sus propias propiedades:
 - Permisos
 - Moderadores
 - Aspecto visual (tema)

Gestión de Foros

Controles del Foro

- Centro de Administración SMF
- Soporte y Créditos
- Noticias y Boletines
- Paquetes

Configuración del Foro

- Características y Opciones
- Configuración del Servidor
- Tema actual
- Temas y Diseño

Controles de Temas y Diseño

- Foros
- Mensajes y Temas
- Calendarario
- Buscar
- Conjunto de Smileys e Iconos de Mensajes
- Archivos adjuntos y Avatares

Manejar Foros y Categorías

Edita tus categorías y foros aquí. Lista múltiples moderadores como "nombredeusuario", "nombredeusuario". (éstos deben ser nombres de usuarios, no los nombres que se muestran)

Para crear un nuevo foro, haz clic en el botón Nuevo Foro. Para hacer al nuevo foro un subforo del foro actual, selecciona "Subforo de..." en el menú del combo de Orden cuando estés creando el foro.

MODIFICAR FOROS CREAR UNA NUEVA CATEGORÍA CONFIGURACIÓN

Modificar Foros

Curso CMS (modificar)

Nombre	
SMF	mover modificar
DokuWiki	mover modificar

Agregar foro

Categoría General (modificar)

Nombre	
Discusión General	mover modificar

Agregar foro

Administración de foros

Opción de administración de foros

Categoría CMS con 2 foros

Categoría con un foro

Gestión de Usuarios

- SMF agrupa usuarios en grupos
- También asigna rangos según el conteo de mensajes (ver opción grupos)
- Se pueden establecer permisos por grupos
 - Mucha granularidad en los permisos
- Existe una lista de prohibidos
- Moderador: Mantenimiento y reorganización de los temas:
 - Mover
 - Eliminar
 - Bloquear
 - Combinar

Controles de los Usuarios

Usuarios
Grupos de usuarios
Permisos
Registro de Usuarios
Lista de accesos prohibidos

Administración avanzada

- Cambiar el aspecto visual
 - Temas en: <http://custom.simplemachines.org/themes>
 - Se pueden instalar desde el propio SMF
- Instalar paquetes con nueva funcionalidad
 - <http://custom.simplemachines.org/mods>
 - Se pueden instalar desde el propio SMF
- Mantenimiento:
 - Borrar temas antiguos
 - Hacer copia de seguridad
 - Optimizar tablas de la base de datos